

# GRANGETTES

BULLETIN COMMUNAL

N°11 – AVRIL 2025

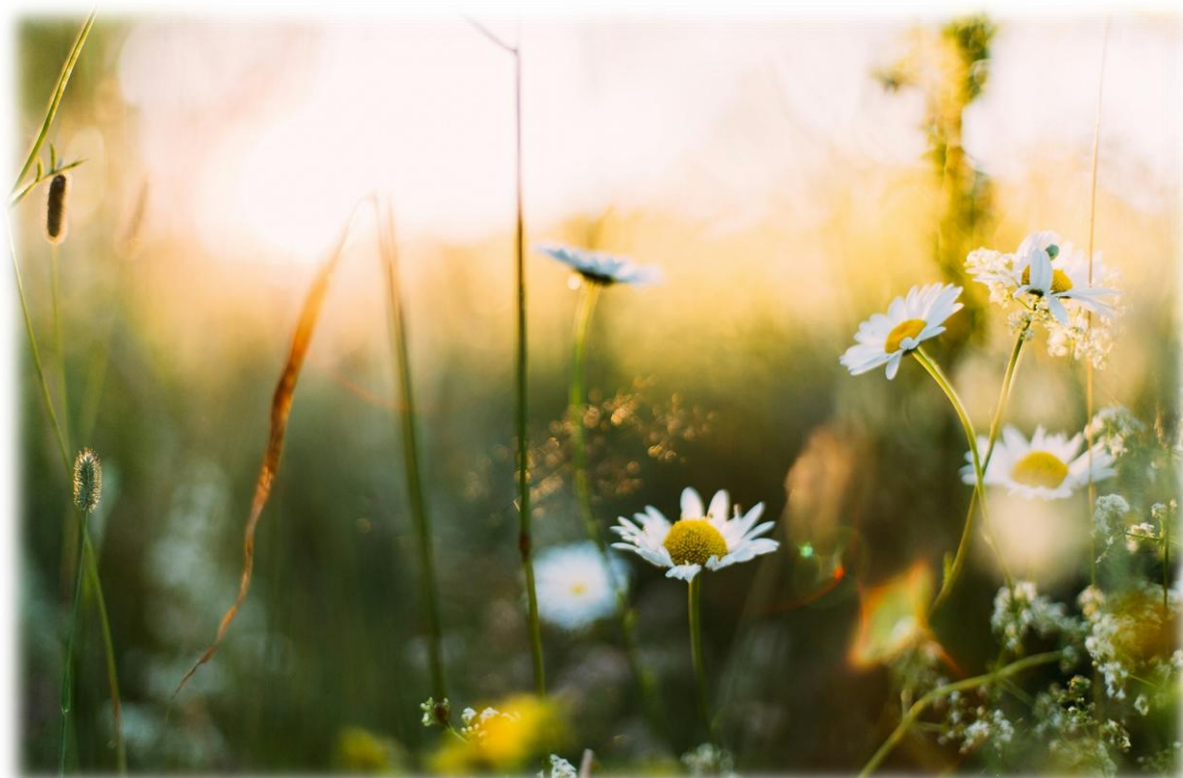



## SOMMAIRE

### INFORMATIONS COMMUNALES

|                                     |    |
|-------------------------------------|----|
| Le mot du Syndic                    | 4  |
| Convocation à l'Assemblée communale | 5  |
| Comptes 2024                        | 6  |
| Rapport de gestion                  | 11 |
| ASCGM                               | 12 |

### INFORMATIONS DIVERSES – ARTICLES

|                                       |    |
|---------------------------------------|----|
| Déchets encombrants                   | 13 |
| Informations diverses et rappels      | 14 |
| CFF                                   | 14 |
| GAGEC                                 | 15 |
| Grangettes s'anime                    | 16 |
| Accueil Familial de Jour – Glâne      | 17 |
| Passeport vacances de la Glâne        | 18 |
| Oh ! Petits Hêtres – Ecole maternelle | 19 |
| Réseau Santé Glâne                    | 20 |
| Bien vieillir en Glâne                | 21 |
| Police cantonale                      | 22 |
| Fribourg solidaire                    | 23 |

### MEMENTO

24

## LE MOT DU SYNDIC

*Chères habitantes, chers habitants de Grangettes,*

*L'année 2024 s'est écoulée dans la stabilité. La situation financière de notre commune demeure une priorité, et nous pouvons nous réjouir d'une gestion saine qui nous a permis, pour les comptes 2024, de réaliser un bénéfice. Toutefois, la charge des eaux claires du GAGEC et des eaux usées de l'AIMPGPS, subissent des charges en augmentation et devront être répercutées sur le montant des taxes perçues, celles-ci devant s'autofinancer. En conséquence, dès cette année, une mise à jour de ces taxes sera effectuée et un nouveau règlement vous sera soumis lors de l'assemblée de décembre.*

*Les projets en cours suivent leur chemin. Parmi ceux-ci, la construction de l'école, qui reste un projet clé pour l'avenir de notre village. Ce chantier exige de nombreuses ressources et une implication soutenue, notamment face à la complexité des démarches administratives. Bien que les services de l'Etat ne facilitent pas toujours les procédures, nous progressons pas à pas. La mise à l'enquête est d'ailleurs prévue pour ces prochains jours, un moment décisif pour la concrétisation de ce projet tant attendu.*

*Je profite de ce mot pour remercier chaleureusement la jeunesse de Grangettes pour l'organisation de la traditionnelle Spring Party, un événement devenu incontournable dans notre village. Votre énergie et votre engagement contribuent à dynamiser notre communauté et à renforcer les liens qui nous unissent.*

*Ce qui fut également le cas le 15 mars dernier, lors de notre traditionnel coup de balai. Un grand merci à toutes les citoyennes et tous les citoyens qui ont pris part à cette belle initiative ! ce fut une belle occasion de nous rassembler pour l'entretien de notre environnement. Il est à souligner que ce nettoyage régulier est essentiel, car chaque année, de nouvelles découvertes sont faites, et l'ampleur des déchets retrouvés nous rappelle l'importance de ces actions collectives pour préserver la beauté de notre village. Un tout grand merci à Grangettes s'anime pour l'organisation !*

*Je vous souhaite à toutes et à tous une belle année 2025, plein de projets, de rencontres et de succès. Au plaisir de vous voir lors de notre prochaine assemblée du 5 mai 2025.*

**Joël Castella**  
**Syndic**

---

## CONVOCAATION À L'ASSEMBLÉE COMMUNALE

---

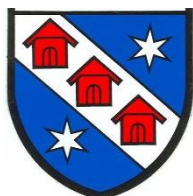

Les citoyennes et citoyens de Grangettes  
sont convoqués en assemblée communale le

**LUNDI 5 MAI 2025 À 20H00 À L'ABRI PC**

---

### TRACTANDA

1. Approbation du procès-verbal de la dernière assemblée communale du 9 décembre 2024. (Publié sur le site internet [www.grangettes-pres-romont.ch](http://www.grangettes-pres-romont.ch) et disponible au secrétariat communal dix jours avant l'assemblée, il ne sera pas lu)
2. Comptes 2024
  - 2.1. Comptes de fonctionnement
    - 2.1.1. Rapport de la commission financière – approbation
  - 2.2. Comptes des investissements
    - 2.2.1. Rapport de la commission financière – approbation
3. ASCGM
  - 3.1. Résultats des sondages concernant l'AES
  - 3.2. Votation relative à la demande de budget supplémentaire pour le financement du transport des enfants à l'AES partenaire de Villorsonnens
4. Divers

Les documents relatifs aux points soumis à l'assemblée communale peuvent être consultés auprès de l'Administration communale, durant les heures d'ouvertures, dix jours avant l'assemblée communale.

Le Conseil communal

## COMPTES 2024

## COMPTES 2024 - BILAN - ACTIFS

| Libellé   |                                    | Comptes 2024        |         | Comptes 2023        |         |
|-----------|------------------------------------|---------------------|---------|---------------------|---------|
|           |                                    | Actifs              | Passifs | Actifs              | Passifs |
| <b>10</b> | <b>PATRIMOINE FINANCIER</b>        | <b>502 130.33</b>   |         | <b>512 343.03</b>   |         |
| 100       | DISPONIBILITES                     | 221 533.19          |         | 159 829.33          |         |
| 1000      | Caisse                             | 1 898.34            |         | 1 158.34            |         |
| 1002      | Banque                             | 219 634.85          |         | 158 670.99          |         |
| 101       | CREANCES                           | 249 666.75          |         | 334 654.35          |         |
| 1010      | Autres débiteurs                   | 7 195.40            |         | 12 538.60           |         |
| 1011      | Compte-courant Etat FR             | 19 510.95           |         | 37 898.55           |         |
| 1012      | Impôts à encaisser                 | 222 960.40          |         | 284 217.20          |         |
| 104       | ACTIFS DE REGULARISATION           | 30 930.39           |         | 17 859.35           |         |
| 1041      | Actifs de régularisation           | 2 730.39            |         | 4 239.35            |         |
| 1042      | Régularisation d'impôts            | 28 200.00           |         | 13 620.00           |         |
| <b>14</b> | <b>PATRIMOINE ADMINISTRATIF</b>    | <b>1 088 759.67</b> |         | <b>1 123 334.62</b> |         |
| 1401      | IMMOBILISATIONS CORPORELLES (PA)   | 839 069.82          |         | 864 837.55          |         |
| 14010.00  | Routes et trottoirs                | 991 126.10          |         | 976 169.55          |         |
| 14010.01  | Eclairage et signalisation         | 294 601.02          |         | 294 601.02          |         |
| 14010.02  | Routes forestières                 | 31 800.00           |         | 31 800.00           |         |
| 14010.99  | Amortissements cumulés             | 478 457.30-         |         | 437 733.02-         |         |
| 1403      | AUTRES OUVRAGES GENIE CIVIL        | 6 020.00            |         | 6 880.00            |         |
| 14030.00  | Cimetière                          | 21 500.00           |         | 21 500.00           |         |
| 14030.99  | Amortissements cumulés             | 15 480.00-          |         | 14 620.00-          |         |
| 1404      | BATIMENTS (PA)                     | 169 935.10          |         | 181 830.62          |         |
| 14040.01  | Rénovation bâtiment scolaire       | 21 596.20           |         | 21 596.20           |         |
| 14040.02  | Bâtiments                          | 357 800.40          |         | 357 800.40          |         |
| 14040.03  | Etude nouvelle école Massonnens    | 5 136.25            |         | 5 136.25            |         |
| 14040.99  | Amortissements cumulés             | 214 597.75-         |         | 202 702.23-         |         |
| 1429      | AUTRES IMMOBILISATIONS             | 49 001.90           |         | 45 053.60           |         |
| 14290.00  | Révision PAL                       | 52 009.75           |         | 42 959.50           |         |
| 14290.99  | Amortissements cumulés             | 5 757.65-           |         | 1 461.70-           |         |
| 14291.00  | Plan d'infrastructures eau potable | 8 060.00            |         | 8 060.00            |         |
| 14291.99  | Amortissements cumulés             | 5 310.20-           |         | 4 504.20-           |         |
| 144.00    | PRETS                              | 18 612.85           |         | 18 612.85           |         |
| 14420.00  | Prêt au GAGEC                      | 18 612.85           |         | 18 612.85           |         |
| 145       | PARTICIPATIONS                     | 6 120.00            |         | 6 120.00            |         |
| 14540.00  | Capital-actions SAIDF              | 6 120.00            |         | 6 120.00            |         |
| <b>1</b>  | <b>TOTAL ACTIFS AU 31.12.24</b>    | <b>1 590 890.00</b> |         | <b>1 635 677.65</b> |         |

## COMPTES 2024 (SUITE)

## COMPTES 2024 - BILAN - PASSIFS

| Libellé |                                  | Comptes 2024 |                     | Comptes 2023 |                     |
|---------|----------------------------------|--------------|---------------------|--------------|---------------------|
|         |                                  | Actifs       | Passifs             | Actifs       | Passifs             |
| 20      | <b>CAPITAUX DE TIERS</b>         |              | <b>506 978.46</b>   |              | <b>580 117.69</b>   |
| 204     | Passifs de régularisation        |              | 21 257.30           |              | 67 319.75           |
| 2068    | Subventions                      |              | 485 721.16          |              | 512 797.94          |
| 29      | <b>CAPITAL PROPRE</b>            |              | <b>1 083 911.54</b> |              | <b>1 055 559.96</b> |
| 290     | Financements spéciaux            |              | 26 344.40-          |              | 21 483.89-          |
| 295     | Réserve liée au rapatriement     |              | 160 716.28          |              | 183 675.78          |
| 299     | Résultats cumulés                |              | 893 368.07          |              | 772 645.30          |
| 2990    | <b>RESULTAT / BENEFICE 2024</b>  |              | <b>56 171.59</b>    |              | 120 722.77          |
| 2       | <b>TOTAL PASSIFS au 31.12.24</b> |              | <b>1 590 890.00</b> |              | <b>1 635 677.65</b> |

## COMPTES 2024 - RECAPITULATIF COMPTES DE FONCTIONNEMENT

| Libellé |  | Comptes 2024      |                   | Budget 2024       |                   | Comptes 2023      |                   |
|---------|--|-------------------|-------------------|-------------------|-------------------|-------------------|-------------------|
|         |  | Dépenses          | Recettes          | Dépenses          | Recettes          | Dépenses          | Recettes          |
| 0       | ADMINISTRATION GENERALE                | 120 968.77        | 34 954.40         | 116 855.11        | 35 926.00         | 106 910.40        | 29 215.15         |
| 1       | ORDRE ET SECURITE PUBLICS, DEFENSE     | 16 794.41         | 7 761.45          | 31 379.80         | 4 500.00          | 47 009.55         | 40 321.45         |
| 2       | FORMATION                              | 312 916.01        | 300.00            | 295 385.97        | 5 191.20          | 288 292.72        | 525.00            |
| 3       | CULTURE, SPORT ET LOISIRS              | 2 588.36          |                   | 2 800.00          |                   | 5 724.91          |                   |
| 4       | SANTE                                  | 102 472.05        | 5 727.30          | 116 844.55        | 1 500.00          | 96 625.90         | 2 734.30          |
| 5       | PREVOYANCE SOCIALE                     | 108 287.26        |                   | 118 337.15        |                   | 104 584.70        |                   |
| 6       | TRANSPORTS ET COMMUNICATIONS           | 76 106.33         | 14 664.58         | 69 843.12         | 17 106.58         | 74 517.22         | 17 136.58         |
| 7       | PROTECTION DE L'ENV. AMENAG.TERRITOIRE | 85 342.92         | 72 944.61         | 75 546.68         | 75 442.20         | 85 396.39         | 76 004.40         |
| 8       | ECONOMIE PUBLIQUE                      | 6 662.36          | 750.00            | 6 025.65          | 750.00            | 5 548.20          | 750.00            |
| 9       | FINANCES ET IMPOTS                     | 14 303.78         | 765 511.50        | 500.00            | 695 088.45        | 8 174.55          | 776 820.43        |
|         | <b>TOTAL</b>                           | <b>846 442.25</b> | <b>902 613.84</b> | <b>833 518.03</b> | <b>835 504.43</b> | <b>822 784.54</b> | <b>943 507.31</b> |
|         | <b>Bénéfice / Excédent</b>             |                   | <b>56 171.59</b>  | <b>1 986.40</b>   |                   |                   | <b>120 722.77</b> |

## COMPTES 2024 (SUITE)

**COMPTES 2024 - COMPTES DE FONCTIONNEMENT**

| Libellé  | Comptes 2024      |                  | Budget 2024       |                  | Comptes 2023      |                  |
|--|-------------------|------------------|-------------------|------------------|-------------------|------------------|
|  | Dépenses          | Recettes         | Dépenses          | Recettes         | Dépenses          | Recettes         |
| <b>0 ADMINISTRATION GENERALE</b>                 | <b>120 968.77</b> | <b>34 954.40</b> | <b>116 855.11</b> | <b>35 926.00</b> | <b>106 910.40</b> | <b>29 215.15</b> |
| 011 Legislatif                                   | 6 482.35          |                  | 7 887.70          |                  | 7 247.55          |                  |
| 012 Exécutif                                     | 9 827.35          |                  | 14 365.20         |                  | 8 457.50          |                  |
| 021 Administration des finances et contributions | 63 236.80         |                  | 58 350.00         |                  | 54 165.55         |                  |
| 022 Services généraux, autres                    | 22 306.66         | 828.40           | 19 918.20         | 4 400.00         | 21 126.69         | 3 439.15         |
| 029 Immeubles administratifs                     | 19 115.61         | 34 126.00        | 16 334.01         | 31 526.00        | 15 913.11         | 25 776.00        |
| <b>1 ORDRE ET SECURITE PUBLICS, DEFENSE</b>      | <b>16 794.41</b>  | <b>7 761.45</b>  | <b>31 379.80</b>  | <b>4 500.00</b>  | <b>47 009.55</b>  | <b>40 321.45</b> |
| 14 Questions juridiques                          | 5 416.66          |                  | 5 416.65          |                  | 3 959.60          |                  |
| 15 Service du feu                                | 6 701.15          | 7 761.45         | 13 300.00         | 4 500.00         | 3 948.25          | 4 321.45         |
| 16 Défense civile                                | 4 676.60          |                  | 12 663.15         |                  | 39 101.70         | 36 000.00        |
| <b>2 FORMATION</b>                               | <b>312 916.01</b> | <b>300.00</b>    | <b>295 385.97</b> | <b>5 191.20</b>  | <b>288 292.72</b> | <b>525.00</b>    |
| 211 Ecole enfantine                              | 17 174.00         |                  | 17 198.70         |                  | 17 189.50         |                  |
| 212 Ecole primaire                               | 109 599.90        | 300.00           | 109 121.20        | 5 191.20         | 108 400.40        | 525.00           |
| 213 Ecole du cycle d'orientation                 | 121 661.00        |                  | 107 144.72        |                  | 101 682.05        |                  |
| 214 Ecole de musique                             | 5 791.95          |                  | 5 177.65          |                  | 4 390.00          |                  |
| 217 Bâtiment scolaires                           | 15 167.86         |                  | 13 344.75         |                  | 15 591.62         |                  |
| 219 Frais scolarité obligatoire                  | 183.00            |                  |                   |                  | 691.00            |                  |
| 22 Ecoles spécialisées                           | 41 518.90         |                  | 41 898.95         |                  | 38 690.50         |                  |
| 23 Formation professionnelle initiale            | 1 819.40          |                  | 1 500.00          |                  | 1 657.65          |                  |
| <b>3 CULTURE, SPORT ET LOISIRS</b>               | <b>2 588.36</b>   |                  | <b>2 800.00</b>   |                  | <b>5 724.91</b>   |                  |
| 32 Culture                                       | 51.46             |                  | 200.00            |                  | 370.00            |                  |
| 34 Sport et loisirs                              | 2 536.90          |                  | 2 600.00          |                  | 5 354.91          |                  |
| <b>4 SANTE</b>                                   | <b>102 472.05</b> | <b>5 727.30</b>  | <b>116 844.55</b> | <b>1 500.00</b>  | <b>96 625.90</b>  | <b>2 734.30</b>  |
| 41 Hôpitaux                                      | 66 829.15         |                  | 78 103.05         |                  | 60 652.50         |                  |
| 42 Soins ambulatoires                            | 29 764.10         |                  | 36 594.30         |                  | 33 239.10         |                  |
| 43 Prévention                                    | 5 878.80          | 5 727.30         | 2 147.20          | 1 500.00         | 2 734.30          | 2 734.30         |



## COMPTES 2024 (SUITE)

**COMPTES 2024 - COMPTES DE FONCTIONNEMENT**

| Libellé   | Comptes 2024      |                   | Budget 2024       |                   | Comptes 2023      |                   |
|---|-------------------|-------------------|-------------------|-------------------|-------------------|-------------------|
|   | Dépenses          | Recettes          | Dépenses          | Recettes          | Dépenses          | Recettes          |
| <b>5 PREVOYANCE SOCIALE</b>                     | <b>108 287.26</b> |                   | <b>118 337.15</b> |                   | <b>104 584.70</b> |                   |
| 52 Invalidité                                   | 59 821.50         |                   | 60 854.65         |                   | 58 115.40         |                   |
| 53 Vieillesse et survivants                     | 899.90            |                   | 899.90            |                   |                   |                   |
| 54 Famille et jeunesse                          | 16 029.46         |                   | 24 129.05         |                   | 18 990.00         |                   |
| 55 Chômage                                      | 3 922.00          |                   | 3 940.50          |                   | 3 940.50          |                   |
| 57 Aide sociale et domaine de l'asile           | 27 614.40         |                   | 28 513.05         |                   | 23 538.80         |                   |
| <b>6 TRAFIC ET TELECOMMUNICATIONS</b>           | <b>76 106.33</b>  | <b>14 664.58</b>  | <b>69 843.12</b>  | <b>17 106.58</b>  | <b>74 517.22</b>  | <b>17 136.58</b>  |
| 61 Circulation routière                         | 67 386.33         | 14 664.58         | 60 206.12         | 17 106.58         | 65 616.22         | 17 136.58         |
| 62 Transports publics                           | 8 720.00          |                   | 9 637.00          |                   | 8 901.00          |                   |
| <b>7 PROTECTION ENV.ET AM.TERRITOIRE</b>        | <b>85 342.92</b>  | <b>72 944.61</b>  | <b>75 546.68</b>  | <b>75 442.20</b>  | <b>85 396.39</b>  | <b>76 004.40</b>  |
| 71 Approvisionnement en eau                     | 23 135.75         | 23 135.75         | 19 055.10         | 15 240.00         | 21 183.15         | 21 183.15         |
| 72 Traitement des eaux usées                    | 29 441.91         | 29 441.91         | 29 924.41         | 33 102.20         | 28 441.00         | 28 441.00         |
| 73 Gestion des déchets                          | 26 098.81         | 20 366.95         | 21 450.00         | 26 100.00         | 31 724.49         | 25 780.25         |
| 76 Lutte contre la pollution de l'environnement |                   |                   | 100.00            |                   |                   |                   |
| 77 Protection de l'environnement, autres        | 1 714.10          |                   | 1 560.00          |                   | 1 785.00          |                   |
| 79 Aménagement du territoire                    | 4 952.35          |                   | 3 457.17          | 1 000.00          | 2 262.75          | 600.00            |
| <b>8 ECONOMIE PUBLIQUE</b>                      | <b>6 662.36</b>   | <b>750.00</b>     | <b>6 025.65</b>   | <b>750.00</b>     | <b>5 548.20</b>   | <b>750.00</b>     |
| 81 Agriculture                                  | 1 000.00          |                   | 950.00            |                   | 1 110.00          |                   |
| 82 Sylviculture                                 | 3 611.00          | 750.00            | 3 140.00          | 750.00            | 3 011.00          | 750.00            |
| 84 Tourisme                                     | 2 051.36          |                   | 1 935.65          |                   | 1 427.20          |                   |
| <b>9 FINANCES ET IMPÔTS</b>                     | <b>14 303.78</b>  | <b>765 511.50</b> | <b>500.00</b>     | <b>695 088.45</b> | <b>8 174.55</b>   | <b>776 820.43</b> |
| 91 Impôts                                       | 15 159.50         | 637 732.60        |                   | 590 500.00        | 8 444.65          | 646 392.38        |
| 93 Péréquation financière                       |                   | 87 974.00         |                   | 87 974.00         |                   | 91 409.00         |
| 95 Part aux recettes sans affectation, autres   | 418.00            | 16 722.70         |                   | 16 579.45         | 398.70            | 15 945.60         |
| 96 Administration de la fortune et de la dette  | 1 273.72          | 77.60             | 500.00            |                   | 668.80            | 79.60             |
| 97 Redistributions                              |                   | 45.10             |                   | 35.00             |                   | 34.35             |
| 99 Postes non ventilables                       |                   | 22 959.50         |                   |                   |                   | 22 959.50         |
| <b>TOTAL</b>                                    | <b>846 442.25</b> | <b>902 613.84</b> | <b>833 518.03</b> | <b>835 504.43</b> | <b>822 784.54</b> | <b>943 507.31</b> |
| <b>Excédent / Bénéfice</b>                      |                   | <b>56 171.59</b>  | 1 986.40          |                   |                   | <b>120 722.77</b> |

## COMPTES 2024 (SUITE)

**COMPTES 2024 - RECAPITULATIF COMPTES D'INVESTISSEMENTS**

| Libellé |                                      | Comptes 2024     |          | Budget 2024       |          | Comptes 2023      |                  |
|---------|--------------------------------------|------------------|----------|-------------------|----------|-------------------|------------------|
|         |                                      | Dépenses         | Recettes | Dépenses          | Recettes | Dépenses          | Recettes         |
| 0       | ADMINISTRATION GENERALE              |                  |          |                   |          |                   |                  |
| 1       | ORDRE ET SECURITE PUBLICS, DEFENSE   |                  |          |                   |          |                   |                  |
| 2       | FORMATION                            |                  |          |                   |          |                   |                  |
| 3       | CULTURE, SPORT ET LOISIRS            |                  |          |                   |          |                   |                  |
| 4       | SANTE                                |                  |          |                   |          |                   |                  |
| 5       | PREVOYANCE SOCIALE                   |                  |          |                   |          |                   |                  |
| 6       | TRAFIC ET COMMUNICATIONS             | 14 956.55        |          | 152 071.40        |          | 105 928.60        | 22 320.00        |
| 7       | PROTECTION DE L'ENV. AMEN.TERRITOIRE | 9 050.25         |          | 6 911.75          |          | 34 675.00         |                  |
| 8       | ECONOMIE PUBLIQUE                    |                  |          |                   |          |                   |                  |
|         | <b>Report au bilan</b>               | <b>24 006.80</b> |          | <b>158 983.15</b> |          | <b>140 603.60</b> | <b>22 320.00</b> |

**COMPTES 2024 - COMPTES D'INVESTISSEMENTS**

| Libellé   |  | Comptes 2024     |          | Budget 2024       |          | Comptes 2023      |                  |
|-----------|--|------------------|----------|-------------------|----------|-------------------|------------------|
|           |  | Dépenses         | Recettes | Dépenses          | Recettes | Dépenses          | Recettes         |
| <b>6</b>  | <b>TRAFIC ET COMMUNICATIONS</b>          | <b>14 956.55</b> |          | <b>152 071.40</b> |          | <b>105 928.60</b> | <b>22 320.00</b> |
| <b>61</b> | <b>Circulation routière</b>              |                  |          |                   |          |                   |                  |
|           | Aménagements trottoirs, routes           | 14 956.55        |          | 152 071.40        |          | 102 866.15        |                  |
|           | Réfection Route de la Neirigue           |                  |          |                   |          | 3 062.45          |                  |
|           | Subvention Route de la Neirigue          |                  |          |                   |          |                   | 22 320.00        |
| <b>7</b>  | <b>PROTECTION ENVIR. AMEN.TERRITOIRE</b> | <b>9 050.25</b>  |          | <b>6 911.75</b>   |          | <b>34 675.00</b>  |                  |
| <b>79</b> | <b>Aménagement du territoire</b>         |                  |          |                   |          |                   |                  |
|           | Plan aménagement local PAL               | 9 050.25         |          | 6 911.75          |          | 34 675.00         |                  |
|           | <b>Report au bilan</b>                   | <b>24 006.80</b> |          | <b>158 983.15</b> |          | <b>140 603.60</b> | <b>22 320.00</b> |

## RAPPORT DE GESTION

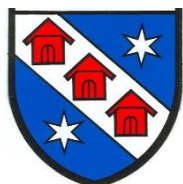

### COMMUNE DE GRANGETTES-PRÈS-ROMONT

#### **RAPPORT DE GESTION 2024**

En 2024, nous sommes enfin arrivés au bout de la révision de notre PAL et celui-ci a été transmis aux services compétents pour une mise à l'enquête préalable.

Malgré ce qui vous avait été annoncé fin 2023, et suite à plusieurs séances, le Conseil communal a dû renoncer à se retirer de l'association Glâne Farzin. Notre souhait de quitter cette association n'étant pas légal vis-à-vis des statuts en vigueur.

Le projet de l'école de Massonnens, en collaboration avec les communes de Le Châtelard et Massonnens, avance à petits pas. Nous espérons une mise à l'enquête dans le courant de l'année 2025.

2024 aura été la dernière année pour la route communale qui traverse notre village. En effet, celle-ci devient route cantonale dès le 1<sup>er</sup> janvier 2025.

Lors de notre assemblée de décembre 2024, les citoyens ont acceptés un budget important pour la rénovation du Chemin des Planches.

Le Conseil communal

Grangettes, le 29 janvier 2025

## ASCGM

**Résultats des sondages AES**

Afin d'évaluer les besoins en AES des familles ayant des enfants d'âges scolaires et préscolaires, nous leur avons envoyé un 1<sup>er</sup> sondage en novembre 2024 permettant d'identifier s'il y avait des besoins actuels en accueil extrascolaire. Faisant suite à ce sondage et aux différents intérêts, nous avons transmis un 2<sup>ème</sup> sondage en février 2025 aux familles ayant indiqué avoir un besoin supplémentaire en accueil extrascolaire afin d'identifier les besoins réels et actuels en accueil extrascolaire.



**ASCGM**  
ASSOCIATION SCOLAIRE - LE CHÂTELARD - GRANGETTES - MASSONNENS

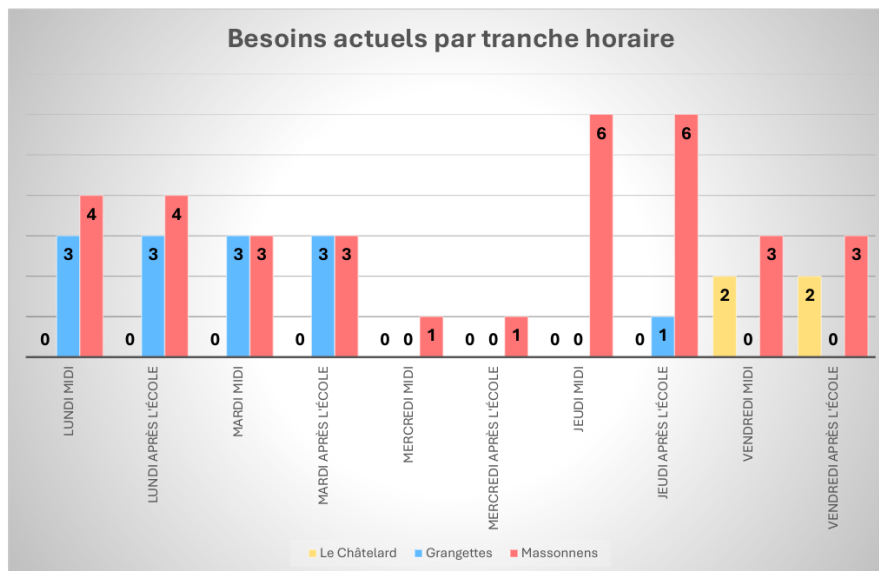
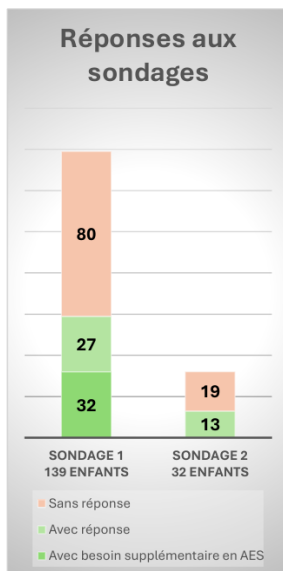

## **Demande de budget supplémentaire pour le financement du transport des enfants à l'AES partenaire de Villorsonnens**

Messieurs les syndics de Le Châtelard, Grangettes et Massonnens,  
Madame la conseillère communale, Messieurs les conseiller communaux,

Par la présente, nous sollicitons un **budget supplémentaire de CHF 48000.- TTC** aux 3 communes de notre association.

Ce montant est destiné à financer le transport de 6-9 enfants vers l'Accueil Extrascolaire (AES) partenaire situé à Villorsonnens.

La clef de répartition actuelle de l'ASCGM n'ayant pas été souhaitée, l'association scolaire intercommunale vous propose une refacturation du montant mensuel facturé par le transporteur divisé par le nombre d'enfants total puis chaque écolier à sa commune.

Le temps de fréquentation de l'AES (CHF 12.- par heure) ainsi que le repas consommé (CHF 10.-) à l'accueil de Villorsonnens seront refacturés aux communes de résidence des enfants.

Cette demande fait suite à une volonté clairement exprimée par les familles de nos 3 communes, à travers le sondage récemment mené par l'ASCGM (Résultat du sondage ci-joint) sur les besoins en matière d'accueil extrascolaire. Elle a également été soutenue par les membres du conseil des parents de notre cercle scolaire, qui ont unanimement reconnu l'importance de faciliter l'accès à cet accueil pour les enfants, notamment en période de manque de places locales.

La mise en place d'un transport collectif organisé par l'ASCGM permettrait de répondre efficacement à ces besoins, tout en garantissant une solution équitable, sécurisée et cohérente avec les principes de conciliation entre vie familiale et professionnelle.

Par ailleurs, nous souhaitons souligner que cette initiative s'inscrit pleinement dans le cadre légal cantonal. En effet, selon *l'article 3 de la Loi cantonale sur l'accueil extrafamilial de jour des enfants (LAE)* :

« Les communes veillent, en collaboration avec les prestataires de services et l'État, à la mise à disposition d'une offre suffisante en matière d'accueil extrafamilial de jour, adaptée aux besoins de leur population. »

Le financement de ce transport permettrait ainsi de respecter cette disposition légale, en facilitant l'accès effectif à une offre adaptée aux besoins exprimés.

Nous vous remercions par avance pour l'attention portée à cette demande et restons à votre disposition pour toute information complémentaire.

Veillez recevoir, Mesdames, Messieurs, nos salutations les plus respectueuses.

Association scolaire - Le Châtelard, Grangettes, Massonnens, **Géraldine Menétray**, Présidente, conseillère communale

## DÉCHETS ENCOMBRANTS

Afin d'offrir un meilleur service, les citoyennes et citoyens de Grangettes, lors de l'assemblée communale du 13 décembre 2021, ont accepté la proposition d'externaliser la gestion des déchets encombrants à l'entreprise « Centre de tri Romont SA » et de supprimer les deux récoltes annuelles.

### INFORMATIONS UTILES

- Centre de Tri de Romont SA, Route de la Maillarde 9, 1680 Romont  
*!! Attention !! A ne pas confondre avec la déchetterie communale de Romont*
- Ouvert à tous les habitants de Grangettes
- Pour tous les types de déchets (encombrants, béton propre, cailloux, bois, ferrailles...)
- A amener par vos soins
- Mode de paiement : Cash – Mastercard – Visa (*Montant en-dessous de CHF 20.- paiement cash*)

### JOURS ET HEURES D'OUVERTURES 2025

|                                       |                      |                              |
|---------------------------------------|----------------------|------------------------------|
| Du 1 <sup>er</sup> mars au 31 octobre | du lundi au vendredi | 7h00 à 12h00 / 13h00 à 17h00 |
| Du 4 novembre au 20 décembre          | du lundi au vendredi | 7h30 à 12h00 / 13h00 à 16h30 |

#### OUVERTURES DU SAMEDI DE 7H00 À 11H45 :

26 avril 2025  
24 mai 2025  
28 juin 2025  
26 juillet 2025  
30 août 2025  
27 septembre 2025  
25 octobre 2025  
29 novembre 2025

#### LE CENTRE DE TRI EST FERMÉ

##### DURANT LES JOURS FÉRIÉS ET PONTS SUIVANTS :

Fermeture avancée – ME 28 mai 2025 fermeture à 16h  
**Ascension – JE+VE 29-20 mai 2025**  
**Lundi de Pentecôte – LU 9 juin 2025**  
Fermeture avancée – ME 18 juin 2025 fermeture à 16h  
**Fête Dieu – JE 19 juin 2025**  
Fermeture avancée – JE 31 juillet 2025 fermeture à 12h  
**Fête nationale – VE 1<sup>er</sup> août 2025**  
Fermeture avancée – JE 14 août 2025 fermeture à 12h  
**Assomption – VE 15 août 2025**  
**Immaculée conception – LU 8 décembre 2025**  
Fin d'année – fermeture VE 19 décembre 2025 à 12h  
**Vacances – du LU 22 décembre 2025 au LU 5 janvier 2026**

### RECYCLER LES PLASTIQUES MÉNAGERS

Le Centre de Tri propose également de recycler les plastiques ménagers tels que gobelets, bouteilles (boissons, huiles, vinaigre, lessives, shampoings), films fraîcheur, sacs de transports, briques alimentaires (Tetra Pak p.ex. brique de lait, soupe, jus de fruit...) et collabore avec une entreprise suisse pour le recyclage.

Des rouleaux de sacs spéciaux ont été conçus à cet effet. Si vous le désirez, vous pouvez en acheter à la déchetterie communale ainsi qu'au magasin de la Laiterie de Grangettes. Le retour des sacs se fera au Centre de Tri de Romont, par vos propres moyens (**aucun sac ne sera pris en charge à la déchetterie communale**).

Il s'agit d'une proposition du Conseil communal et non d'une obligation. A noter qu'il est plus avantageux pour le citoyen de collecter ses plastiques plutôt que de les mettre dans les sacs taxés officiels. Le Conseil communal vous encourage à tester cette démarche.

#### Prix de vente des rouleaux de sacs (p/10 pces) :

60 litres → CHF 23.-  
110 litres → CHF 45.-

## INFORMATIONS DIVERSES ET RAPPELS

### Place de jeux

La place de jeux aménagée sur le terrain communal aux abords de l'abri PC est à disposition des enfants. Elle est sous l'entière responsabilité des parents. Nous comptons sur l'aide de chacun afin de faire respecter l'ordre et la propreté sur l'ensemble de la place. La place de jeux est interdite aux chiens.

### Obligation de tenir les chiens en laisse en forêt

Avec l'arrivée du printemps débute la période de nidification et de mise bas des mammifères en forêt. Bien que cachés, les petits sont vulnérables. Les chiens peuvent donc facilement s'en prendre à eux. Afin d'éviter des cas de prédation et de dérangement de la faune sauvage, le Service des forêts et de la nature rappelle aux détenteurs et détentrices de chiens l'obligation de tenir leur animal en laisse en forêt du 1<sup>er</sup> avril au 15 juillet.

Pour leur bien-être, les chiens doivent pouvoir courir régulièrement dans la nature. Cependant, il ne faut pas oublier que ceux-ci ont un instinct de prédation et qu'ils sont donc susceptibles de s'attaquer à la faune sauvage. Cette prédation est d'autant plus grave pendant le printemps et une partie de l'été qu'il s'agit de la période de mises bas et de nidification, car plusieurs espèces d'oiseaux nichent au sol. Les petits sont souvent bien cachés dans la forêt, mais les chiens les repèrent facilement grâce à leur odorat très développé. Renardeaux, faons et oisillons constituent ainsi des proies faciles et incapables de se défendre ou de s'enfuir.

Tenir son chien en laisse est le seul moyen sûr de l'empêcher de parcourir la forêt et d'y déranger les animaux sauvages. Le Service des forêts et de la nature rappelle donc à tous les détenteurs et détentrices de chiens de tenir leur compagnon à quatre pattes en laisse en forêt du 1<sup>er</sup> avril au 15 juillet et de garder leur animal en tout temps sous contrôle indépendamment de la saison. Toute infraction pourra faire l'objet d'une amende d'ordre et, dans les cas plus graves, d'une dénonciation au Ministère public.

### Pièce d'identité

Les habitants de notre commune doivent se rendre au SPOMI à Granges-Paccot pour établir la carte d'identité ainsi que le passeport ; renseignements et contacts au 026 305 15 26 et sur [www.passeportsuisse.ch](http://www.passeportsuisse.ch).

## CFF



### Interruption totale Fribourg–Berne.

Fermeture de la ligne du vendredi 27 juin à 22h30 au lundi 25 août 2025 à 4h00.

#### 🕒 Impact sur le trafic voyageur

1. Trafic grandes lignes: l'IC1 et l'IR15 seront supprimés entre Berne et Fribourg/Freiburg.
2. Trafic régional: le RE2 Bern–Fribourg/Freiburg, le RE3 Düringen–Fribourg/Freiburg, ainsi que le S1 Bern Europaplatz–Fribourg/Freiburg et le S2 Bern Europaplatz–Laupen seront également supprimés.
3. Des bus de remplacement sont prévus; toutes les 10 minutes pour le trafic grandes lignes et toutes les 15 à 30 minutes pour le trafic régional. Un allongement du temps de parcours est à prévoir.

#### 📄 Informations utiles

1. L'horaire en ligne sera mis à jour au printemps.
2. Les CFF recommandent aux clients de consulter l'horaire en ligne avant leur départ.
3. Les CFF communiqueront les détails de cette interruption totale ainsi que les solutions de substitution pour la clientèle au printemps.
4. Plus d'info sur [cff.ch/fribourg-berne](http://cff.ch/fribourg-berne)

#### 🚧 Travaux d'infrastructures

1. Fribourg/Freiburg: transformation des aiguilles à la sortie Est.
2. Düringen: renouvellement de voies et construction d'un passage sous-voies par la commune. Düringen–Flamatt: renforcement des talus (8 secteurs).
3. Schmitzen: construction d'une nouvelle gare L-Hand et renouvellement de voies.
4. Flamatt–Berne Bümpliz Sud: renouvellement de 6.5 km de voie, renouvellement de la ligne de contact, remplacement des passages de ruisseaux.
5. Berne Ouest: renouvellement de 15 km de voies.

#### 🚧 Pourquoi une interruption totale?

Les projets sur la ligne Fribourg–Berne ont été planifiés et regroupés afin que les travaux d'exécution ayant un impact important sur l'exploitation ferroviaire puissent être réalisés pendant une fermeture totale entre Fribourg et Berne.

#### ⚖️ Limiter l'impact clients dans la durée

Le cumul des chantiers permet de réduire l'impact clients et riverains de 3 ans à 2 mois. De plus l'impact sur le trafic se limite principalement à la période des vacances d'été, lors de laquelle l'occupation est moindre.

La réalisation des travaux sous cette forme assure une fiabilité dans la planification des voyages en raison de la stabilité du concept de substitution - simple à comprendre et à communiquer pour les clients.

Les synergies mise en place entre différents projets permettent d'optimiser les ressources.

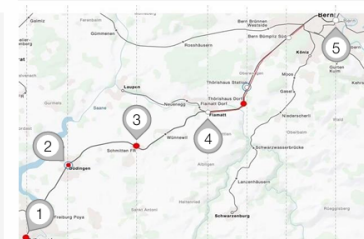

GAGEC

**GROUPEMENT  
D'ADDUCTION  
D'EAU****G A G E C**

Le Châtelard, le 5 février 2025

**INFORMATION ANNUELLE  
QUALITE DE L'EAU DU RESEAU****1. Information générale**

L'eau de notre réseau provient de la source du Mausson, sise sur la commune de Grangettes. Elle fait l'objet d'un traitement UV sans ajout de chlore.

La qualité de l'eau est régulièrement contrôlée par le laboratoire cantonal sur la base de prélèvements effectués par notre fontainier M. Jean-Luc Uldry. Dans ce cadre nous relevons qu'aucun problème de qualité n'a été constaté et que sur la base des analyses, la qualité microbiologique de l'eau correspond aux normes.

**2. Dureté de l'eau**

Notre eau de réseau peut être qualifiée de plutôt dure puisque les valeurs se situent entre 27.4° et 29.6°fH.

**3. Nitrates**

Les nitrates sont contenus entre 7 et 9 mg/l. Il se trouvent en dessous de la limite maximum fixée à 40 mg/l.

En cas de question, nous nous tenons à votre disposition aux adresses ci-jointes.

Président :  
David Fattebert  
Rte de Sorens 14  
1689 Le Châtelard  
Tél. 079 252 08 64  
david.fattebert@gmail.com

Le comité de direction

Fontainier :  
Jean-Luc Uldry  
1689 Le Châtelard  
Tél. 079 425 49 92

**Grangettes – Le Châtelard – Massonnens – Mézières, secteur de Berlens –  
Vuisternens-devant-Romont, secteurs de Estévenens et La Neirigue**



## GRANGETTES S'ANIME

GRANGETTES S'ANIME

# SOIRÉE CERVELAS AU COIN DU FEU



**Soirée familiale et conviviale autour du feu  
pour tous les habitants de Grangettes**

- possibilité de griller
- chacun prend sa nourriture et sa vaisselle
- boissons en vente sur place
- le jeu de Quilles se situe 50m plus haut que la benne à gazon
- en cas de mauvais temps nous irons dans l'abri PC

vendredi 27 juin





dès 18h30  
au jeu de Quilles



Besoin d'informations ?  
Céline vous répond volontiers  
au 076 374 11 81



## ACCUEIL FAMILIAL DE JOUR – GLÂNE

|   |   |
|---|---|
| <p style="text-align: center;"><br/>Accueil Familial de Jour<br/><b>GLÂNE</b></p> <p>« NOUS RECHERCHONS DE NOUVEAUX-ELLES ACCUEILLANT·E·S ! »</p> <p>Pour répondre à une demande d'accueil d'enfants en progression constante, nous recherchons de nouveaux-elles accueillant·e·s dynamique·s et motivé·e·s ayant envie de s'investir dans cette activité enrichissante.</p>  | <p style="text-align: center;"><br/>Accueil Familial de Jour<br/><b>GLÂNE</b></p> <p>« JE VAIS OÙ QUAND MES PARENTS TRAVAILLENT ? »</p> <p>Etes-vous à la recherche d'une solution vous permettant de concilier vie professionnelle et vie familiale ? Depuis sa création en 1997, notre Association porte une attention toute particulière au bien-être de l'enfant placé.</p>   |
| <p><b>Vous avez</b></p> <ul style="list-style-type: none"> <li>• Envie d'exercer une activité enrichissante et passionnante auprès d'enfants, à votre domicile ?</li> <li>• Envie de contribuer au développement des enfants confiés ?</li> <li>• Une bonne connaissance de la langue française.</li> </ul>   | <p><b>Nous vous offrons</b></p> <ul style="list-style-type: none"> <li>• Un travail à votre domicile (3 jours par semaine minimum)</li> <li>• Un accompagnement et un soutien professionnel</li> <li>• Une formation obligatoire et reconnue</li> <li>• Un salaire horaire en fonction des heures d'accueil</li> <li>• Une rémunération garantie en fonction des heures de travail et une couverture sociale légale</li> </ul> <p><b>Notre structure d'accueil familial de jour vous offre:</b></p> <ul style="list-style-type: none"> <li>• Un mode de garde familial et sécurisant au domicile d'un·e accueillant·e sélectionné·e avec soin</li> <li>• Un accueil individualisé respectant le rythme de l'enfant</li> <li>• Un accompagnement par des accueillant·e·s au bénéfice d'une formation</li> <li>• Une souplesse au niveau des horaires de placement</li> <li>• Une facturation à l'heure et un tarif adapté à votre revenu.</li> </ul> |

ENVIE D'EN SAVOIR PLUS ?  
CONTACTEZ-NOUS OU ÉCRIVEZ-NOUS



[www.accueildejourglane.ch](http://www.accueildejourglane.ch)



[info@accueilglane.ch](mailto:info@accueilglane.ch)



+41 26 652 52 38



Route de la Belle-Croix 18  
1680 Romont

Soutenu par l'Etat de Fribourg



ETAT DE FRIBOURG  
STAAT FREIBURG

## PASSEPORT VACANCES DE LA GLÂNE



Beaucoup de  
nouvelles  
activités FUN !

*Viens  
t'amuser !*

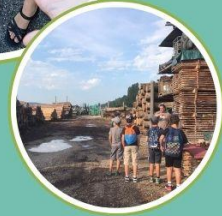

## 18 au 23 août 2025



### Inscription et choix des activités

- ✓ du 14 avril au 18 mai 2025
- ✓ en ligne: [www.pass-vac-glâne.ch](http://www.pass-vac-glâne.ch)
- ✓ consulter la marche à suivre

*Tu peux  
faire  
à deux !*



### Libretto à disposition - du 14 avril au 3 mai

- ✓ à Romont, Grand-Rue 18, chez Histoire de ...
- ✓ à Ursy, Rte de Romont 16, chez E'fleurs Emoi
- ✓ à Châtonnaye, Rte de Romont 11, chez Le P'tit Mag
- ✓ version numérique sur notre site (en tout temps)

*Choisis  
selon tes  
préférences !*



### Bourse aux places restantes

- ✓ du 4 au 6 juin 2025, 1er arrivé, 1er servi
- ✓ en ligne: [www.pass-vac-glâne.ch](http://www.pass-vac-glâne.ch)
- CHF 7.- par 1/2 journée

### Prix du passeport

**CHF 60.-  
par enfant  
pour 7 à 8 activités**

Pour tous les enfants de  
6 à 16 ans (âge au 31.07.25).



### BESOIN D'AIDE ?



077 421 59 75

Permanence  
16 & 18 avril / 8h - 15h  
8 mai / 15h - 20h



[pvglane@gmail.com](mailto:pvglane@gmail.com)



[www.pass-vac-glâne.ch](http://www.pass-vac-glâne.ch)



## OH ! PETITS HÊTRES – ÉCOLE MATERNELLE

**A Massonnens École maternelle en forêt** dès 2,5 ans,  
*Avec possibilité de garder vos enfants de 7h30 à 14h*  
**Atelier forêt** 1 mercredi par mois dès 5 ans  
*Venez croquer la forêt à pleine dent*

**Oh! Petits Hêtres**

1 mercredi par mois  
 De 13h30 à 16h30  
 En forêt  
 Enfants soit d'aventure  
 de 5 à 12 ans

Jeux  
 Observation  
 Création

Inscription :  
 026 6530058  
 ou  
 info@petitshetres.ch

**Oh! Petits Hêtres**  
 Atelier d'éveil à la nature  
 École d'éveil pour enfants de 2,5 à 5 ans

Mardi <sup>matin</sup> de 8h30 à 11h30  
 Jeudi matin de 8h30 à 11h30

Éveil des sens - Créations - Jeux libres - Gôûter

à Massonnens

Information et inscription  
 Nadine Chatagny  
 026 653 00 58  
 www.petitshetres.ch

## RÉSEAU SANTÉ GLÂNE

### Le foyer de jour de la Glâne à Siviriez

Inauguration le 10 mai 2025

Venez visiter entre 9h30 et 11h30 et de 13h30 à 15h30

C'est avec un grand plaisir que le Réseau Santé de la Glâne vous annonce les portes ouvertes du foyer de jour. Toute l'équipe se réjouit de vous accueillir et de vous faire découvrir ce nouveau lieu de vie et d'accompagnement pour les personnes âgées.



Le Foyer de jour de la Glâne à Siviriez est ouvert depuis le 6 janvier 2025. Il accueille et accompagne les personnes âgées vivant à domicile. Dans un cadre convivial et chaleureux, une équipe de professionnel-le-s propose des activités de vie quotidienne favorisant les échanges et l'autonomie, et contribue à soutenir les proches aidant-e-s.

Situé au cœur de Siviriez, facilement accessible en transport public, il est attenant à l'EMS, et s'intègre harmonieusement à la vie du village. Le lieu dispose d'une vaste pièce à vivre baignée de lumière, d'un balcon ombragé, d'un espace de repos et de sanitaires ergonomiques. Il permet d'offrir une variété d'activités, un accompagnement personnalisé et des soins adaptés à chacun.



Pour être accueilli-e au foyer de jour, voici les étapes à suivre :

- Remplir « Demande d'admission » sur le site du Réseau Santé de la Glâne
- Fournir un certificat médical de votre médecin traitant
- Avant votre arrivée, nous vous proposons : un entretien d'information et d'accueil avec vos proches
- Une demi-journée d'essai, si souhaitée
- L'inscription est finalisée dès la signature d'un contrat d'accueil entre les deux parties

Vous trouver toutes les informations complémentaires sur le site internet du RSG :  
[rsg@sante-glane.ch](mailto:rsg@sante-glane.ch)  
ou par téléphone : +41 26 565 00 00





## BIEN VIEILLIR EN GLÂNE

# RETRAITÉ/E

## Les criminels connaissent vos faiblesses !

### La Police vous informe !

Le Réseau Santé de la Glâne en collaboration avec la Police cantonale et la Préfecture de la Glâne, vous informe sur les divers dangers en lien avec la criminalité.  
Inscription souhaitée à : [rsg@sante-glane.ch](mailto:rsg@sante-glane.ch)



**Foyer Sainte-Marguerite  
Vuisternens-devant-Romont  
22 mai 2025 à 14h  
Entrée gratuite**



## Après-midi découverte sportive pour les 60+

Vendredi 2 mai 2025  
14h - 18h  
Salle polyvalente de Siviriez



Participation gratuite et sans inscription

Venez tester des activités pour rester au top de votre forme !

- 14h-16h30 : gymnastique, Feldenkrais, danses du monde, yoga et pétanque... Découvrez plusieurs activités proposées en Glâne et qui contribuent à la prévention des chutes.
- 16h45 : discours de V. Bard, Préfet de la Glâne, de S. Luyet, chef du Service de la santé publique, et de R. Gobet, Syndic de Siviriez.
- 17h00 : goûter convivial et animation par les Cadets de la Fanfare paroissiale de Siviriez.

En continu : tests Equilibre-en-marche par des physiothérapeutes et stands d'information.

Plus d'informations : Pro Senectute - 026 347 12 93



+ Cet événement est subventionné par l'Office fédéral des assurances sociales, car il favorise tout particulièrement l'indépendance et l'autonomie des personnes âgées.

## Dépann'âge

## Entraide numérique intergénérationnelle

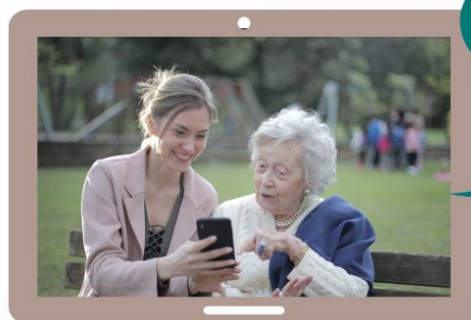

Des questions sur l'utilisation de votre ordinateur, tablette ou smartphone ? Des jeunes répondent avec plaisir à vos questions !

Permanence gratuite et  
sans inscription

**Contact**

Onur Songur  
REPER  
079/951.00.46  
[romont@reper-fr.ch](mailto:romont@reper-fr.ch)

**Dates & horaires 2025**

1er mardi du mois  
16.30 - 18.00  
(sauf juillet et août)

**Lieu**

Salle Bourgeoisiale  
Hôtel de Ville  
1680 Romont

PRO  
SENECTUTE  
PLUS FORTS ENSEMBLE

REPER  
Promotion de la santé  
et prévention  
Gesundheitsförderung  
und Prävention

Bien vieillir  
en Glâne

Ville de Romont

## BIEN VIEILLIR EN GLÂNE (SUITE)

**TABLES  
CONVIVIALES**

VOUS AVEZ 60 ANS OU PLUS ?

NOUS VOUS PROPOSONS DE PARTAGER  
UN MOMENT DE CONVIVIALITÉ AUTOUR  
D'UN REPAS DE MIDI À PRIX SPÉCIAL !

MENU: CHF 20.-\* | ENTRÉE, PLAT, DESSERT, EAU

RÉSERVATION POSSIBLE JUSQU'À 3 JOURS AVANT LA DATE  
DIRECTEMENT AUPRÈS DU RESTAURANT EN S'ANNONCANT  
POUR LA TABLE CONVIVIALE



## CALENDRIER 2025

### LA BELLE-CROIX - ROMONT

LE DEUXIÈME **LUNDI** DU MOIS  
DATES: 12.05 | 09.06 | 14.07 | 11.08 | 08.09 | 13.10 | 10.11  
RÉSERVATION: **026 565 29 79**

### L'ITALIANO - VILLAZ-ST-PIERRE

LE QUATRIÈME **JEUDI** DU MOIS  
DATES: 22.05 | 26.06 | 24.07 | 28.08 | 25.09 | 23.10 | 27.11  
RÉSERVATION: **026 653 09 00**

### LE PASSAGE 66 - VUISTERNENS-DVT-ROMONT

LE PREMIER **MERCREDI** DU MOIS  
DATES: 07.05 | 04.06 | 02.07 | 06.08 | 03.09 | 01.10 | 05.11  
RÉSERVATION: **026 655 03 90**  
\*MENU À CHF 16.-

### CAFÉ DE L'UNION - LA JOUX

LE DERNIER **LUNDI** DU MOIS  
DATES: 28.04 | 26.05 | 30.06 | 28.07 | 25.08 | 29.09 | 27.10 | 24.11  
RÉSERVATION: **026 921 16 97**

### LA CHAUMIÈRE - URSY

LE DEUXIÈME **SAMEDI** DU MOIS  
DATES: 10.05 | 14.06 | 12.07 | 13.09 | 11.10 | 08.11  
RÉSERVATION: **021 909 50 23**

### AUBERGE DU LION D'OR - SIVIRIEZ

LE DERNIER **MERCREDI** DU MOIS  
DATES: 28.05 | 25.06 | 30.07 | 27.08 | 24.09 | 29.10 | 26.11  
RÉSERVATION: **026 656 13 31**

### LA CROIX-BLANCHE - CHÂTONNAYE

LE TROISIÈME **MARDI** DU MOIS  
DATES: 20.05 | 17.06 | 15.07 | 19.08 | 16.09 | 21.10 | 18.11  
RÉSERVATION: **026 658 14 94**

## POLICE CANTONALE



**FAUX POLICIERS / FAUX BANQUIERS**  
**ARNAQUE**  
**SOYEZ VIGILANTS!**

Ne remettez jamais d'objets de valeurs ou vos cartes bancaires avec vos codes PIN à qui que ce soit, pas même à un policier ou un banquier qui vous appelle par téléphone ou se présente à votre domicile.

Ne vous laissez pas déstabiliser par de tels appels ou visites.

**RACCROCHEZ/N'OUVREZ PAS ET APPELEZ LE**

**117**

**POLICE**





## FRIBOURG-SOLIDAIRE



## Cameroun



## Accéder à l'électricité 24h/24h pour un centre mères-enfants : c'est possible

La ville d'Akonolinga se trouve au centre du Cameroun, à 120 km à l'est de Yaoundé. L'approvisionnement en eau et électricité de l'hôpital est très souvent défaillant. Les coupures de courant sont quasi journalières et peuvent durer de plusieurs heures à plusieurs jours impactant fortement la qualité des soins fournis à la population.

Le projet mené par Électriciens sans Frontières Suisse avec le soutien de Fribourg-Solidaire a permis aux appareils les plus critiques du CME d'être alimentés avec une tension conforme et de continuer à fonctionner en cas d'interruption de l'alimentation du réseau.

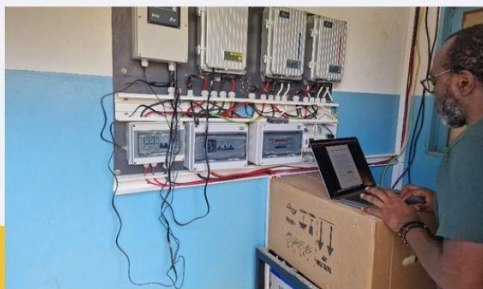

### Témoignage

*Lors des interruptions d'alimentation d'ENEO, le bâtiment « mères-enfants » reste le seul éclairé de la commune, ce qui étonne la population, la magie africaine n'est jamais éloignée et ils accourent pour recharger leurs téléphones ! – ce qui n'est pas autorisé*

**Chaque contribution nous permet de renforcer les projets de nos membres**  
Avec 1 franc par an par habitant, c'est possible

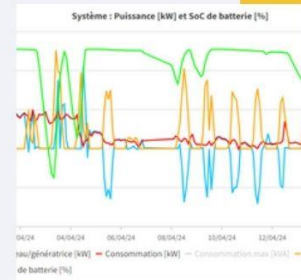

### Les travaux techniques

- Pose de panneaux photovoltaïque, de batteries et confection d'une prise de terre
- Pose, raccordement, paramétrage et mise en service de toute l'installation
- Formation de l'électricien attaché à l'Hôpital
- Instruction et formation des intervenants de l'hôpital
- Suivi par télémétrie

### Bilan

Le bilan est positif et les retours sont encourageants. Les problèmes rencontrés lors de la mise en service se limitent à la défaillance d'un onduleur résolu par la fourniture d'une pièce compatible par le sous-traitant local. Les compétences locales permettent de réaliser des projets « technologiquement ambitieux »

### CHF 16'109

- Le coût réel du projet
- l'équivalent de 63'000.- d'heures bénévoles

### Fribourg-Solidaire

C'est:

Des **projets de qualité**: chaque projet est analysé par les expert-es de la commission technique selon de stricts critères.

Des **résultats** tangibles: les rapports financiers et opérationnels de chaque projet sont analysés.

**Transparence**: Fribourg-Solidaire rend compte de l'utilisation des fonds publics investis, informe du déroulement et des résultats des projets en toute transparence.

[www.fribourg-solidaire.ch](http://www.fribourg-solidaire.ch)



## MEMENTO

Bureau communal      ME 7<sup>30</sup> – 11<sup>30</sup> ou sur RDV      026 652 57 52  
secretariat@grangettes-pres-romont.ch  
caisse@grangettes-pres-romont.ch  
www.grangettes-pres-romont.ch

Déchetterie      Sauf jours fériés      JEU      19<sup>00</sup> – 20<sup>00</sup>  
SA      10<sup>00</sup> – 11<sup>00</sup>

Laiterie – Magasin      Ouverture du lundi au dimanche      06<sup>30</sup> – 11<sup>30</sup>  
17<sup>30</sup> – 19<sup>00</sup>

Tip Top Coiffure      Ouverture LU, JE, VE, SA      026 912 60 86

## NUMÉROS D'URGENCE

Police      117

Feu      118

Ambulance & urgences médicales (24H)      144

Centre de toxicologie      145

Gendarmerie cantonale      026 305 64 64

Permanence des médecins (Glâne)      0848 09 09 09

MedHome      026 6 700 700

Service d'aide et de soins à domicile (Billens)      026 565 01 00

Pharmacie de garde      0900 146 146

*Bulletin communal imprimé par Les Ateliers de la Glâne à Romont.*